押仲

押上一丁目仲町会編集委員会
編集責任者　五月女　稔
第五号平成十二年七月　七日発行
題字　細川　勝也

わが町　花コミュニケーション

花を植え、家の内外を美しく飾るのはどの家でも行っていますが、近ごろは植える人の趣味や感性によって、家庭の雰囲気が何となく感じられるようになりました。

ここでは30番地と29番地を挟んだ道路沿いの家庭のお花作りについてご紹介します。

この道路沿いにはマンションを含めると現在25所帯が住んでおり、ここでは一年を通じ花や緑の絶えることはまずありません。

真冬でも青々とした葉を何処かの家の前で必ず見ることが出来ます。

もともとどの家庭でもこれほど花を植えて楽しむことに夢中になっていたわけではなく、今から4年前、近所の方々が五人以上集まれば花の植え付け等を区役所で指導して貰えるという事から、この住人である中村さんや深田さん達が中心になって専門家から花作りを教えてもらうことになりました。

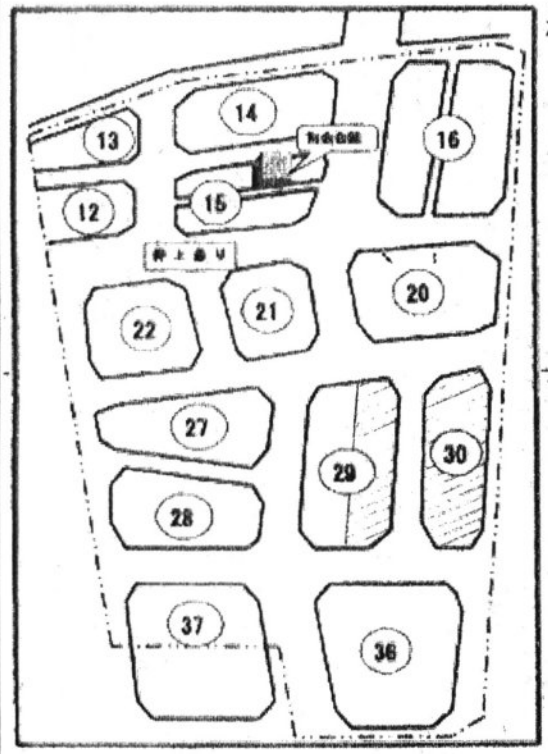

【わが家のガーデニング】

海野さんはつるバラです。このバラが咲く季節になると花が甘い香りを放って壁いっぱいに咲き誇ります。ところが咲き終わった頃は花びらの後始末で大変です。

徳田さんは椿の花とまだ余り大きくはありませんが藤の花。これから先が楽しみです。

下田さんは奥さんが一生懸命に花いっぱいの寄せ植え作り。朝早起きして楽しそうで元気な姿をよく見受けします。

高橋さんは真っ赤なピラカンサスとかいどう花。ピラカンサスはお正月には生け花に使えます。

中村さんは時計草と紫陽花一度、時計草の花の開く瞬間を見たいのですが、なかなか見る事が出来ません。

深田さんのぶどう。今年も下から見上げると沢山の房が実っているようで楽しみにしている人が多いようです。早いうちに予約？しておいたほうがよろしいと思います。

奥山さんの角地は日当たりが良いので早くから赤と黄色のきんれんかの花が次々と咲いています。

タマル美容室の**山口さん**はキンモクセイで花の頃はやるせない甘い香りを遠くまで風に漂わせます。

水谷さんはベゴニアとサフィニアが見事ですが実用的なナスとかトマトも目立ちます。

久保田さんは秋に向かい菊を育てているのが目につきます。

二国さんのキョウチクトウは夏から秋にかけ、白色の花が開きます。

『何種類の花が咲いていますか？』

ところでつい最近の事ですがこの通りには一年を通して何種類の花が咲いているのだろうかと思い花の辞典で調べてみました。仲町会の皆さんにはご想像できますか？

なんと驚くなかれ約157種類まで数えることが出来ました。

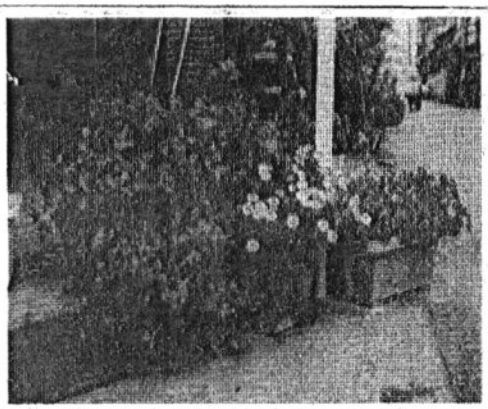

『一度見に来て下さい』

この道路はあまり広くないために、この地域に住む人を除いては通勤者等が通る事はまず有りませんでした。けれども道路の両側が少しずつきれいな花で埋まってくると、よそのお年寄りなどが花を見に通るようになってきました。

みんなが花を植えるようになってから、お互いに種や小さな苗木の交換等を通じ、他地区の人達との交流も増え、一段と親密な関係が築かれて来ております。

今では自分の家の草花に水やりをしながらも隣の草花にも思いやる優しい気持ちを持った人達の集まりになってきております。

広い通りに面した家庭では草花が盗まれる等寂しい話をよく聞きますが、この通りではそのようなことはほとんど無いようです。

動物を飼うのと同じように、植物も手をかけ愛情を注いでやればそれに応えてくれるのですが、真夏の頃の水やりはとくに大変です。一日水やりをさぼれば草花は枯れてしまうほどですから、何日も家を開けることは出来ません。こんな時には隣り近所に助けていただく事になります。

ところで草花が段々増えてくると、道路にはみだして来るために置く場所を何度も変えたりしていつも何かを動かす事がひとつの作業になってきました。

特にお祭りになるとこの通りは大混乱。神輿が通るために狭い道路にはみ出た鉢の引っ越しで大変です。

4月～5月頃に一度この通りの端から端までご覧になって見て下さい。彩られた草花でいっぱいの花の道になります。

街の語り部

少年時代の一コマ

（沖山泰則）

今から四十数年前、この町は請地とよばれていました。近所には二三十坪の空き地が数ヶ所あって車にハラハラすることもなく自由気ままに遊ぶことが出来ました。僕達遊び仲間は小学三～五年生合わせて七人いました。何をするにも何処へ行くにも殆ど一緒でした。学校から帰ると駄菓子屋のヨッちゃんの家の前の空き地にいつも集まっていました。そこで遊び事がすぐに決まるのです。当時娯楽といえば野球か映画ぐらいしかありませんでした。特に映画は全盛期でした。ですからこの町の五百メートルの内方には映画館が八館もあったのです。僕達七人もみんな映画が好きでした。或る日、模型屋さんでフイルム付きの映写機を売っているので、それを買って映画会をやろうということになりました。資金はみんなで鉄クズを売って貯ることにしました。当時　鉄クズを仕切り屋さんに持ってゆくと結構な値段で買ってくれたのです。特にアカとよばれた銅は倍の値がついていました。針金、釘、銅線、鉄のものは何でも拾い集めました。或る時は近くの東武鉄道の使われていない引き込み線のある貨車置き場に、沢山の鉄クズや固まりがあるのを発見しました。勿論、立ち入り禁止です。僕達は突入を決心しました。見張り役はドキドキしながら拾い集めました。度胸のある常ちゃんがいつも一番でした。或る日、つい油断をして甚ちゃんも中に入って夢中で作業していますと、「コラー！」と御用になってしまったのです。常ちゃんだけは真先に逃げてしまいました。要領の良さも一番だったのです。その後も僕達は道ばたの鉄クズを拾い続けました。僕達はドドドーと原模型屋さんに行って買って帰りました。その晩、早速映画会を催しました。場所は甚ちゃんの家です。スクリーンは敷布、観客は七人です。僕は静かに映写機を回し始めました。すると少しばやけてはいましたが、紛れもなく時代劇が写しだされました。みんな興奮してあたかも自分達が撮影して作った映画のような気分で得意気な顔で観ていたのです。終わってからもこれまでの事や映画の話でもちきりでなかなか家に帰りませんでした。夜おそくなって次の映画会の日時を決めて別れたのです。

☆婦人会一泊旅行

五月二十一日（日）、二十二日（月）那須温泉方面一泊二日のバス旅行に行ってきました。一泊旅行では五年ぶりにもかかわらず、参加者は十九名と、少々淋しい気がしましたが、行き先は、那須温泉方面でした。宿泊先は、ひっくりし入り那須保養所で、温泉にゆっくりと入り美味しい食事を頂き、近くを散策したり、家事にも解放され、ゆったりした気分に浸る事が出来ました。天候にも恵まれ、大自然を満喫し、又、停車する度に、おしゃべりがすがすがしい時を過ごしました。見て、選んで、買って、食べて、旅の楽しみの一つでもあるバス旅行の醍醐味です。その中では、販売やかんの笑い声が聞こえて、笑う事も、思わず笑ってしまいました。下町のお母さん達の旅行の時には、多数の参加をお待ちしています。

☆しらとり子供会

三月に卒業生を送りだし、少し寂しい想いに浸っていたのも束の間、新入生を迎え、会員の子供達も一年ずつ進級し、新しい学年で頑張っています。新年度は会長、副会長、五味智恵子さんを始め、多賀愛子さん、会計、櫻井悦子さんの新役員の元に皆で協力し合って、活動を始めています。五月二十一日には親子ポーツ大会があり、当しらとり子供会は白組として参加しました。東海敬子さんの新役員の元に皆で協力し合って、活動を始めています。五月二十一日には親子ポーツ大会があり、当しらとり子供会は白組として参加しました。文字通り、親も子も参加する運動会で、子供達はもちろんのこと日ごろは運動不足気味のお父さんお母さんも二人三脚リレー、パン食い競争、綱引き等の競技に出場し、良い汗を流しました。残念ながら、白組は負けてしまいましたが、勝敗に関係なく、和気あいあいと親睦をはかることも出来とてもいい有意義な時を過ごすことができました。

今は七月、子供達の心は既に夏休みに飛んでいるようです。夏休みも七月中は早朝のラジオ体操、八月五日のポートリング大会、八月十一日（予定）には子供達にも限られた資源の大切さを知ってもらおうと廃品回収の体験も企画しています。夏休みが終わると、今年は大祭が待っています。どんなお店を出そうかと現在検討中です。限られた人数ですが、子供達の為にも、できる範囲で精一杯頑張りますので、ご期待下さい。

☆押仲すこやかチーム

四月五日（水）墨老連主催の歩け歩け十五名参加しました。あいにくの雨の為、ワイン工場見学と浅間園での昼食OSTでは煮物、お新香、おむすび等テーブルの上が賑い、楽しいひとときでした。山梨県立美術館に寄りミレーの「種をまく人」「落穂拾い」等を鑑賞しました。

五月十二日（金）OST総会を開きました。

五月二十一日（日）クリーンキャンペーンに参加

五月二十八日（日）誕生会四・五月生まれの人。二年日を迎え、益々盛会です。今期から切花から鉢植えに変わりました。

六月八日（木）～九日（金）秋の旅行の下見に塩原の会津屋に役員四名で行って来ました。伸々良い宿でした。十月十五日（日）～十六日（月）にきめました。押上迄バスがきます。会員の皆様どうぞご参加下さい。

六月十三日（火）五地区の演芸大会を曳舟文化センターで行いOSTも女性役員七名で合唱に参加しました。練習不足でしたが、何とか揃って歌える事が出来ました。OST会長は司会を勤めました。

★毎年行っているタオル雑巾等集荷に伺いますのでご協力下さい。

★七月十九日（水）【雨天の場合翌日に順延】並木さん宅前の道路で子供達とお手玉作り、輪投げ竹馬、折り紙等：昔の遊びをのみ物、軽食等頂きながら納涼の夕べを行う予定です。

【交通部】

★オートバイによる自転車かごよりひったくりが多発しています。少しでも防ぐには、荷物の上に新聞紙とか網を置いておくと取られにくくなります。皆さん気をつけて自転車に乗って下さい。

★お年寄りの交通事故が増えています。信号機のない場所で横断しようとして事故にあいます。必ず、信号機のある場所から渡って下さい。

【青少年育成部】

今年も恒例の墨中地区盆踊り大会が七月二十八、九日の両日に開催されます。年々参加者も増え、大いに盛り上がってきました模擬店も多数出店されて雰囲気も最高です。どうぞご家族お揃いでご参加下さい。

9月までの行事予定

7月19日（水）納涼の夕べ（OST主催）

8月26日（土）隅田川花火大会

9月14日（木）～17（日）飛木稲荷神社大祭